

IL PERSONALE

PAGINA BIANCA

Il personale

Per quanto riguarda la manodopera, da tutto il quadro che ha concorso alla formazione della legge di conversione e, ben prima, all'epoca nella quale l'ILVA S.p.A aveva predisposto il Piano di recupero (novembre 1994), viene imposto di utilizzare in modo proficuo tutti i dipendenti dell'ILVA di Bagnoli esclusi dal piano dei pre-pensionamenti, in quanto non in possesso dei requisiti individuali nel momento in cui le disposizioni comunitarie avevano costretto l'ILVA alla cessazione dell'attività industriale in Bagnoli con la dismissione degli impianti. Detta imposizione all'IRI di reimpiegare manodopera viene prescritta in dettaglio affinché nulla venga lasciato alla discrezionalità del soggetto attuatore, se non per quanto riguarda la gestione della tempistica dell'utilizzo in relazione al coordinato e complesso sviluppo delle operazioni di bonifica.

Vigente il D.L. 22 luglio 1996 n. 384, viene siglato, il 23 luglio 1996, presso il Comitato per il coordinamento delle iniziative per l'occupazione, costituito presso la Presidenza del Consiglio dei Ministri, un "verbale di accordo" (v. all. n. 6) che, previa verifica dello stato di attuazione del piano di intervento per la bonifica dei siti industriali dell'area di Bagnoli, attribuisce alle varie parti contraenti precisi ruoli e responsabilità attuative.

Nel "verbale di accordo" si configura il subentro all'ILVA in liquidazione della Società Bagnoli s.r.l. quale soggetto attuatore del progetto il cui capitale sociale è costituito da conferimenti in capitali e manodopera dei seguenti rami d'azienda:

- ILVA S.p.A in liquidazione;
- ICROT S.p.A.;
- SIDERMONTAGGI;
- STEELWORKS S.p.A. (entro il 1° trimestre del 1997).

Per quanto riguarda la manodopera è imposto il conferimento di 569 unità, suddivise in tre fasi quantitativamente e temporalmente scandite come segue:

- n. 300 unità dal 1° ottobre 1996;
- n. 70 unità dal 1° dicembre 1996;
- n. 199 unità dal 1° gennaio 1997

Parte rilevante dell'accordo sindacale sottoscritto dai rappresentanti del governo comprende dunque soprattutto le modalità d'impiego del personale ex ILVA (e sue controllate) conferito alla Società Bagnoli che ne prevede ed impone anche il distacco in prestazione presso imprese aggiudicatarie di appalti.

Viene confermato che sia utilizzato in via prioritaria il personale dell'ILVA e delle Società collegate, di cui alle intese con le parti sociali sottoscritte in date 9 e 12 marzo 1994, non in possesso dei requisiti soggettivi per avvalersi del pensionamento anticipato previsto dal D.L. 16 maggio 1994 n. 299, convertito con modificazioni dalla legge 19 luglio 1994, n. 451.

Per quanto riguarda i vincoli occupazionali, gli obblighi del soggetto attuatore hanno carattere propedeutico e prioritario e superano ogni altra prescrizione, anche di carattere normativo, riguardante altre componenti che concorrono al raggiungimento degli obiettivi. Tali obiettivi e vincoli coesistono e sono quelli di mantenere, oltre a quello del risanamento, determinati livelli di manodopera occupata (specializzata e non), di non superare i limiti di stanziamento del contributo pubblico all'IRI e di rispettare i tempi di esecuzione della bonifica per i rischi di ed i guasti irreversibili che avrebbero i mancati interventi di presidio "attivo" nei confronti dell'area degradata in tempi certi e continuativi.

Viene a risaltare la natura peculiare della bonifica che, perseguita attraverso un piano esecutivo delle attività mira, nel rispetto di tempi e costi certi, a massimizzare l'utilizzo di personale, o in via diretta o mediante loro distacco agli appaltatori.

IL PROGRAMMA E I TEMPI

PAGINA BIANCA

Il programma e i tempi

1. E' stato elaborato un programma operativo con fasi e tempi di esecuzione compatibili con le aspettative di commercializzazione degli impianti. E' stato inoltre predisposto un programma cronologico di esecuzione delle specifiche tecniche dei lavori.

Sono stati definiti la logistica ed i servizi di cantiere e sono state approntate le aree.

In questa prima fase e fino a tutto il primo semestre del 1997 le attività sono state svolte esclusivamente dalla Società Bagnoli S.p.A. con proprio personale per quanto riguarda lo "Smantellamento Impianti e Manufatti".

Successivamente, in accordo a quanto previsto dalla Legge, una volta approntate le specifiche tecniche si è proceduto inoltre ad affidamenti di quote di lavoro a società del gruppo IRI che si sono avvalse di personale della società Bagnoli S.p.A. opportunamente riconvertito anche attraverso specifici corsi di formazione.

In particolare, in tale ambito, sono state attivate e sono in corso di svolgimento le seguenti attività:

- demolizione strutture in muratura, refrattario e cemento armato relativamente ad una prima fase che riguarda l'Area Cokeria (DM10), il Parco Agglomerato ed Impianto Fanghi (DMO2), Area Parchi Materie Prime (DMO3), l'Impianto Trattamento e Depurazione Liquami (DM12), l'Area Acciaieria, il Viadotto Torre di Laminazione (DMO2,DMO6-DMO7-DMO14), tutte attività queste affidate alla Garboli-Rep del Gruppo IRI;
- attività di monitoraggio dei terreni affidata alla Ansaldo-Volund, sempre del Gruppo IRI.

In linea con gli obiettivi del Piano di risanamento rivolti a massimizzare l'occupazione del personale preesistente e d'intesa con le OO.SS., alcuni addetti della Società Bagnoli sono distaccati presso le società affidatarie per lo svolgimento di operazioni non specializzate (pur nell'ambito di lavori specialistici).

Per i lavori specialistici la cui professionalità non è reperibile nè formabile all'interno di società del gruppo IRI si è fatto ricorso a bandi di gara pubblici. In particolare sono stati adottati:

- appalto concorso per la bonifica da amianto dell'area ex-Eternit e ILVA in corso di svolgimento;
 - licitazione privata per prestazione di mezzi ed attrezzature per movimentazione, sollevamento e trattamento di materiali;
 - licitazione privata per smaltimento di PCB e macchine contenenti PCB, che dovrebbe essere operativo entro l'inizio dell'anno 1998.
2. Secondo il progetto redatto dall'IRI tali attività dovrebbero essere svolte in un triennio dall'adozione della Legge, tenendo conto di operazioni già precedentemente avviate sulla base delle Deliberazioni CIPE.

L'arco temporale interessato dalla presente Relazione riguarda:

- tutto il pregresso, fino all'approvazione della Legge.
- la parte di attualità a seguito dell'entrata in vigore della Legge riferita al periodo novembre 1996/ottobre 1997.

Come evidenziato nel programma (v.pagg. seguenti tav. 1), dove è presentato il piano cronologico dei lavori, i primi nove mesi dell'anno 1998 registreranno il picco delle attività previste a piano in quanto oltre alla partenza dei lavori connessi con gli appalti sopracitati, proseguiranno il monitoraggio dei terreni (fino a tutto giugno '98), le demolizioni di macchinari e manufatti in carpenteria non commercializzabili, le demolizioni di strutture in refrattario o cemento armato, lo smontaggio per la vendita dei rimanenti equipaggiamenti commercializzabili (escluso il treno nastri) e partirà la frantumazione inerti con recupero del ferro d'armatura.

Per quanto riguarda le due rimanenti attività veramente consistenti, quali:

- lo smontaggio del treno nastri;
- la bonifica dei suoli.

si chiarisce che la partenza del primo è legata alla conclusione delle trattative in corso e ragionevolmente si svilupperà nell'arco di un anno a cavallo tra il '98 e il '99; la seconda è connessa agli esiti del monitoraggio dei terreni e alla definizione degli inquinanti e delle mappe di inquinamento, e, conseguentemente, inizierà nel secondo semestre del '98 ed impegnerà tutto il '99.

Al 31 ottobre 1997 l'avanzamento dei lavori ai sensi del piano approvato dal CIPE nel dicembre 1994 è pari al 27,5% e sono state contabilizzate spese per circa L. 90.698 milioni suddivise come risulta dalla tavola n. 2.

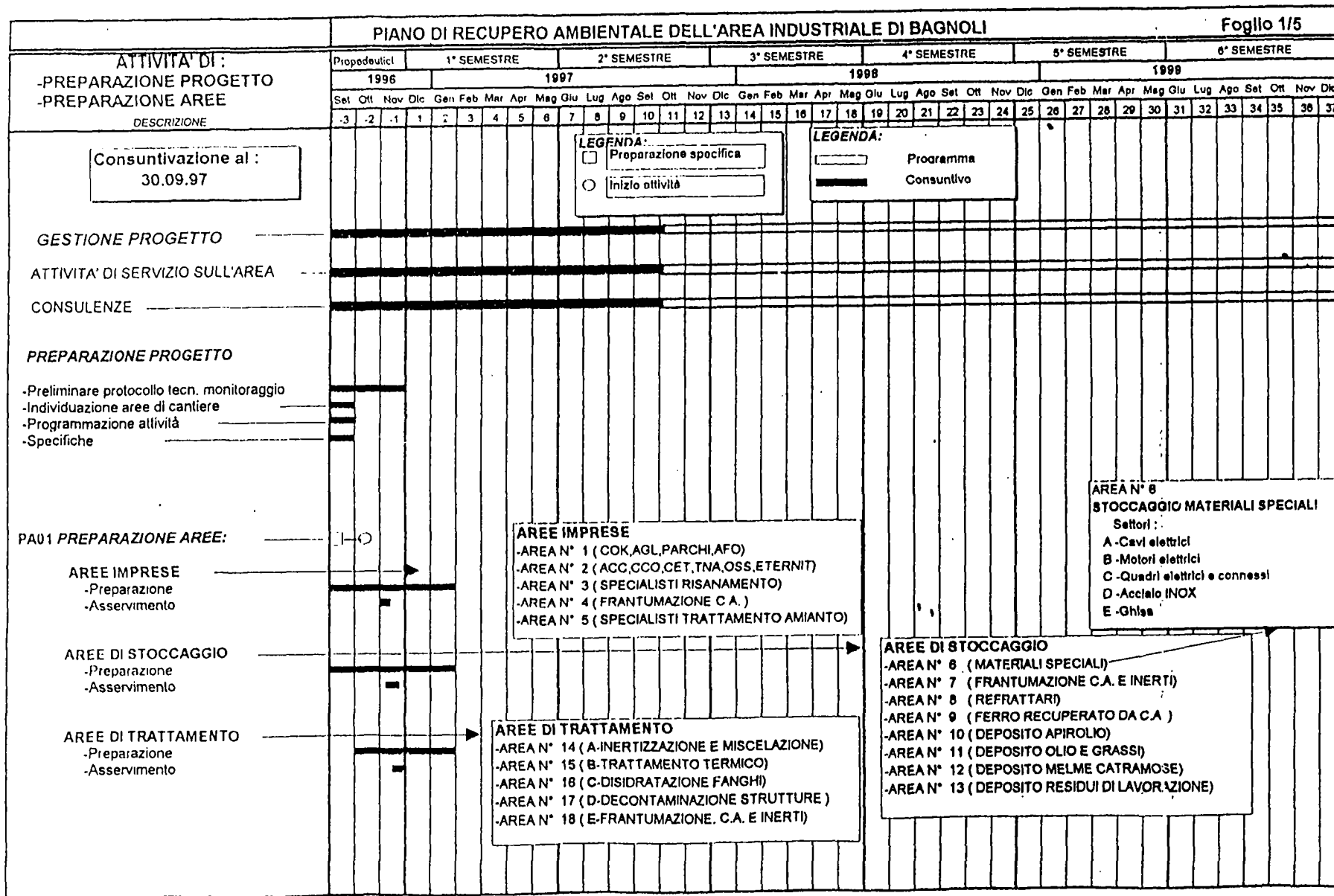

ATTIVITA' DI ROTTAMAZIONE AZIENDALE		PIANO DI RECUPERO AMBIENTALE DELL'AREA INDUSTRIALE DI BAGNOLI																																															
		1° SEMESTRE												2° SEMESTRE												3° SEMESTRE						4° SEMESTRE						5° SEMESTRE						6° SEMESTRE					
		1997												1998												1999																							
		Preparativi	Ott	Nov	Dic	Gen	Feb	Mar	Apr	Mai	Giù	Lug	Ago	Set	Ott	Nov	Dic	Gen	Feb	Mar	Apr	Mai	Giù	Lug	Ago	Set	Ott	Nov	Dic	Gen	Feb	Mar	Apr	Mai	Giù	Lug	Ago	Set	Ott	Nov	Dic								
DESCRIZIONE		-2	-1	1	2	3	4	5	6	7	8	9	10	11	12	13	14	15	16	17	18	19	20	21	22	23	24	25	26	27	28	29	30	31	32	33	34	35	36	37									
Consuntivazione al : 30.09.97																																																	
AT01	ROTTAMAZIONI COKERIA -Frantumazione fossile -Strutture varie e Nuova Refrigeraz.																																																
AT02	ROTTAMAZIONI AGGLOMERATO -Impianti stoccati a parco materie prime -Ponte Nastro AB 18 -Siti OMO e strutture AGL																																																
AT03	ROTTAMAZ. PARCHI MAT. PRIME -Impianti stoccati a parco materie prime																																																
AT04	ROTTAMAZIONI IMP. OSSIGENO -Compressori termomeccanici e NUOVO PIGNONE -Impianti frigoriferi A - B																																																
AT05	ROTTAMAZIONI AREA SERVIZI -Barrature e cavi centrale TERMOELETRICA																																																
AT06	ROTTAMAZIONI STRUTT. SPARSE -Rack fluidi FOP e collegamenti con acciaieria -Rack fluidi vari di collegamento OSS-Utenze -Zone esterne BAUMCO e spedizione fanghi liquidi.																																																

LEGENDA:
 Preparazione specifica
 Inizio attività

LEGENDA:
 Programma
 Consuntivo

PIANO DI RECUPERO AMBIENTALE DELL'AREA INDUSTRIALE DI BAGNOLI

Foglio 3/5

ATTIVITA' DI DEMOLIZIONE	Preparativi		1° SEMESTRE					2° SEMESTRE					3° SEMESTRE					4° SEMESTRE					5° SEMESTRE					6° SEMESTRE											
	1996		1997										1998										1999																
	Ott	Nov	Dic	Gen	Feb	Mar	Apr	Mag	Giu	Lug	Ago	Set	Ott	Nov	Dic	Gen	Feb	Mar	Apr	Mag	Giu	Lug	Ago	Set	Ott	Nov	Dic	Gen	Feb	Mar	Apr	Mag	Giu	Lug	Ago	Set	Ott	Nov	Dic
	-2	-1	1	2	3	4	5	6	7	8	9	10	11	12	13	14	15	16	17	18	19	20	21	22	23	24	25	26	27	28	29	30	31	32	33	34	35	36	37
DESCRIZIONE																																							
Consuntivazione al : 30.09.97																																							
DEMOLIZIONI:																																							
DM01- COKERIA																																							
DM02 -AGGLOMERATO																																							
DM03 -PARCHI																																							
DM04 -ALTOFORNO Nr. 4																																							
DM05 -RESIDUI ALTOFORNO Nr. 5																																							
DM06 -TRATTAM. FANGHI E DEPURAZ. FUMI ACCIAIERIA																																							
DM07 -RESIDUI CCO + LF																																							
DM08_A -RESIDUI AREA ACCIAIERIA																																							
DM09 -RESIDUI TRENO A NASTRI																																							
DM10 -CENTRALE TERMOEL. E CALD.																																							
DM12 -RESIDUI IMP. OSS E STRUTT DL																																							
DM13 -RETI DI DISTRIB. E STRUTT. CONN.																																							
DM14 -STRUTT. RESIDUE AREA INDUSTR.																																							

LEGENDA:

- Preparazione specifica
- Inizio attività

LEGENDA:

- Programma
- Consuntivo

PIANO DI RECUPERO AMBIENTALE DELL'AREA INDUSTRIALE DI BAGNOLI

Foglio 4/5

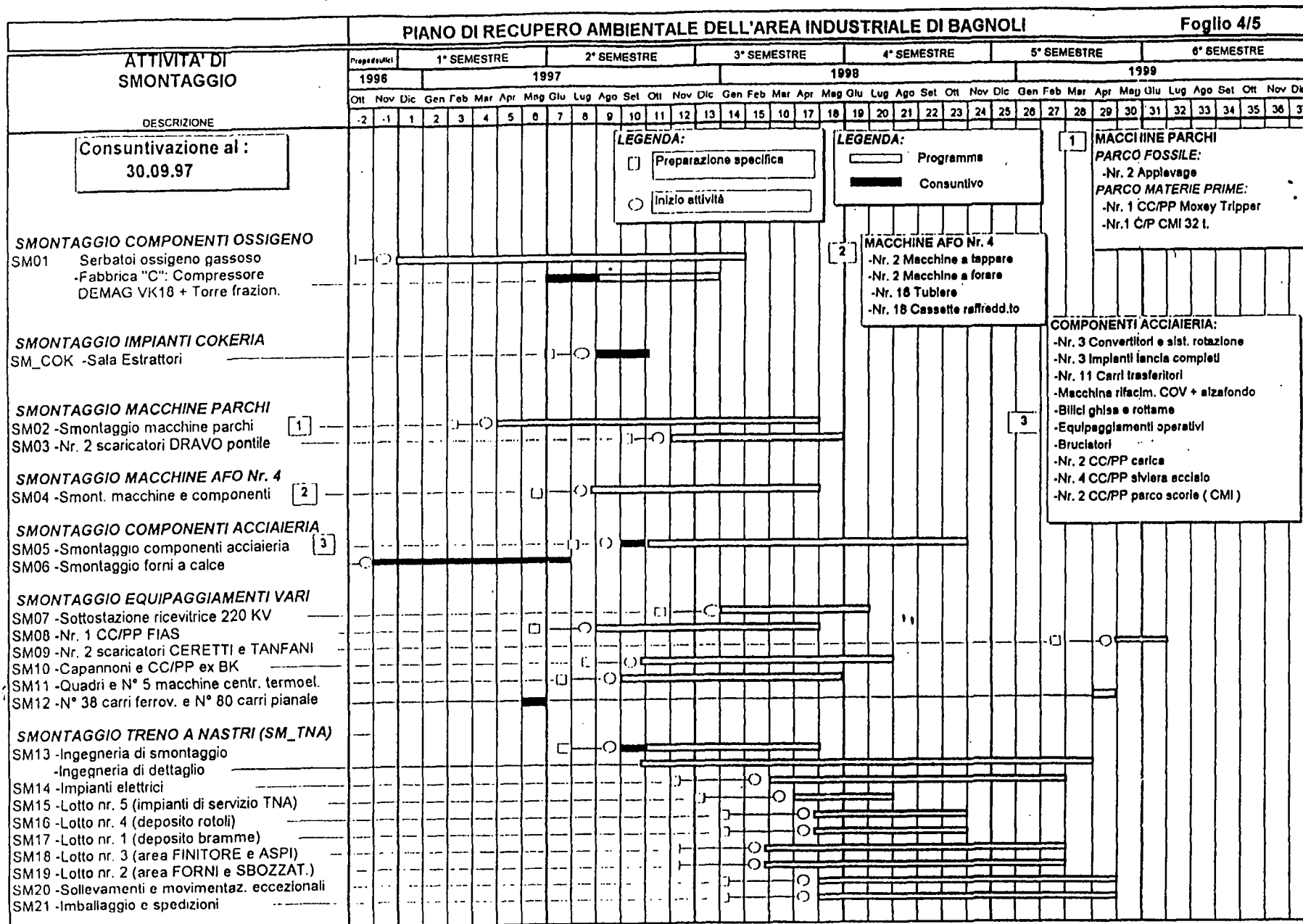

PIANO DI RECUPERO AMBIENTALE DELL'AREA INDUSTRIALE DI BAGNOLI

Foglio 6/5

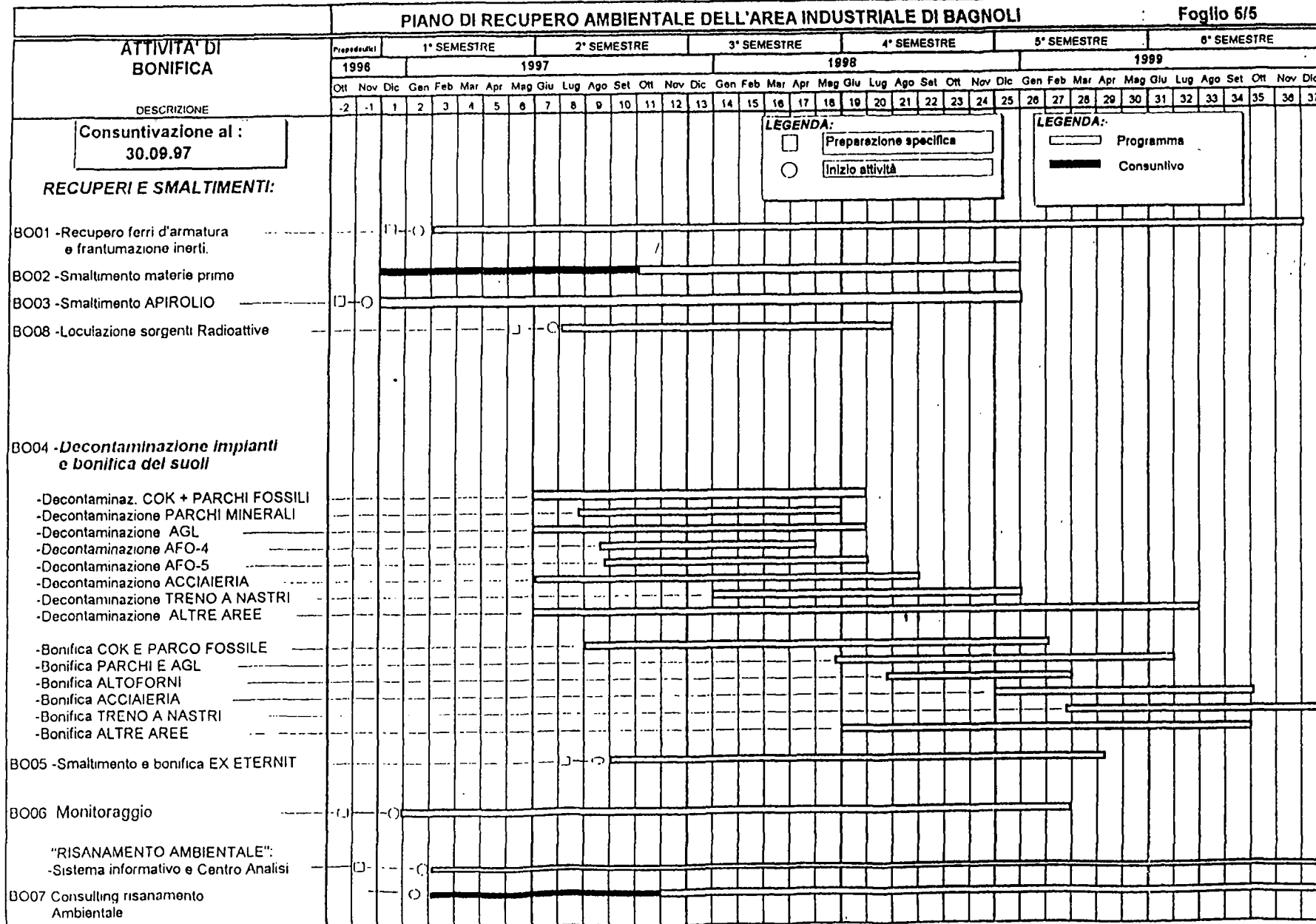

LEGENDA:

Preparazione specifica

Inizio attività

LEGENDA:

Programma

Consuntivo

TAV. N. 2

COSTI SOSTENUTI DALLE SOCIETA' DEL GRUPPO IRI FINO AL 31/10/97**A) prima dell'approvazione delle Legge 18 novembre 1996, n. 582**

Società	Importo (Lit.mil)
ILVA (*)	13.227
SOC. BAGNOLI (**)	3.838
STEELWORKS SUD	30.663
TOTALE	47.728

(*) fino al 30/9/96, data di costituzione della SOC. BAGNOLI mediante conferimento dei rami d'azienda operanti a Bagnoli

(**) a partire dal 1/10/96, data di costituzione della società

B) dopo l'approvazione della Legge 18 novembre 1996, n. 582

Società	Importo (Lit.mil)
SOC. BAGNOLI	40.912
STEELWORKS SUD (***)	2.058
TOTALE	42.970

(***) fino al 31/03/97 data di conferimento alla SOC. BAGNOLI del ramo di azienda operante a Bagnoli

TOTALE GENERALE	90.698
------------------------	---------------

PAGINA BIANCA